

PIANO SCOLASTICO PER LA DIDATTICA DIGITALE INTEGRATA

del'I.I.S. BRESSANONE

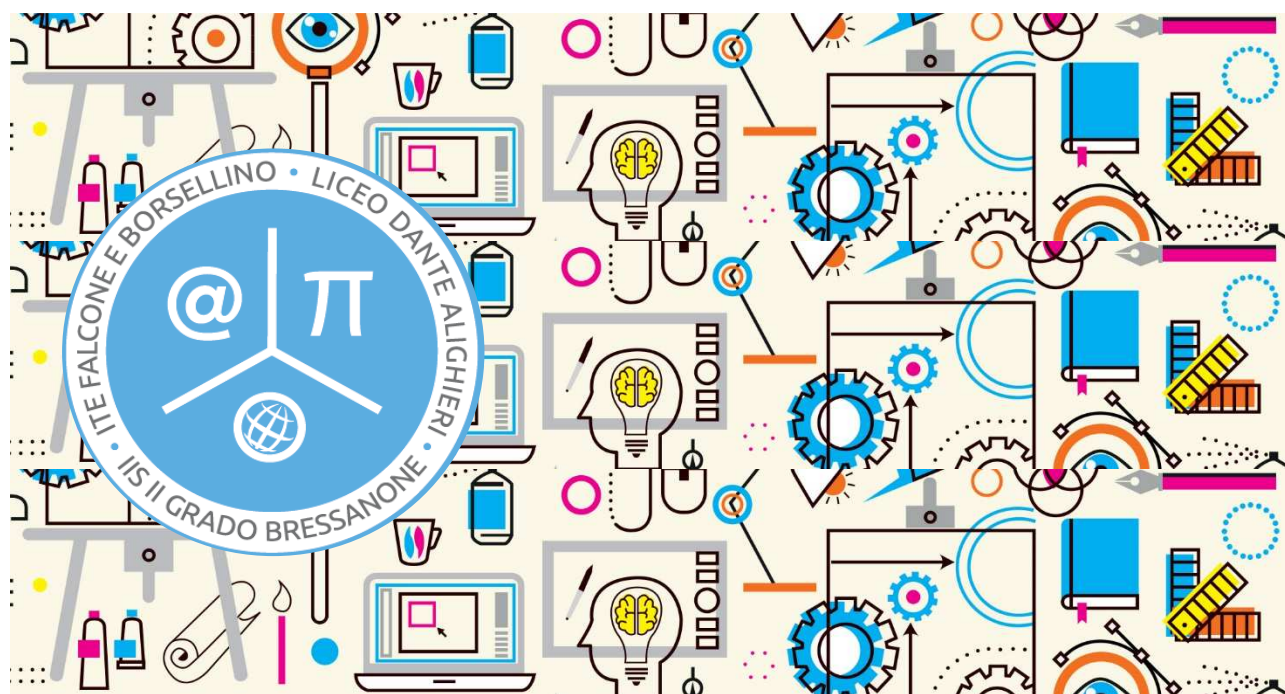

Approvato dal Collegio dei docenti nella seduta del 22/09/2020

Indice

Premessa	2
Analisi del fabbisogno di strumentazione tecnologica	3
Obiettivi del Piano	3
Modalità di svolgimento delle attività	4
Piattaforme e strumenti per la DDI	5
Orario delle lezioni in DDI	6
Regolamento per la didattica digitale integrata	7
Metodologie e strumenti per la verifica	8
Valutazione	8
Alunni con bisogni educativi speciali	9
Privacy	10
Rapporti scuola-famiglia	10
Formazione del personale e supporto	10
Fonti normative	11
Sitografia	12

Premessa

Il Piano scolastico per la didattica digitale integrata (DDI) I.I.S. BRESSANONE nasce dall'esperienza maturata dalla nostra Istituzione scolastica a seguito dell'emergenza epidemiologica da COVID-19 che, nella seconda parte dell'anno scolastico 2019-2020, ha determinato la sospensione delle attività didattiche e l'attivazione di modalità di didattica a distanza, così come stabilito dal Decreto del Presidente del Consiglio dei Ministri dell'8 marzo 2020

Il Piano scolastico per la didattica digitale integrata I.I.S. BRESSANONE è stato scritto tenendo conto delle linee guida sulla DDI del Ministero (D.M. 7 agosto 2020, n. 89 contenente norme su *"Adozione delle Linee guida sulla Didattica digitale integrata, di cui al Decreto del Ministro dell'Istruzione 26 giugno 2020, n. 39"* e allegato A) e delle linee guida indicate nella direttiva della Direzione provinciale in lingua italiana del 31 agosto 2020 nonché delle linee guida per la Didattica Digitale Integrata del Direttore della Direzione Istruzione e Formazione italiana del 3 settembre 2020.

Le Linee guida definiscono la didattica digitale integrata quale metodologia innovativa di insegnamento-apprendimento rivolta a tutti gli studenti della scuola secondaria di II grado, una modalità didattica complementare che integra la didattica in presenza qualora emergessero necessità di contenimento del contagio o si rendesse necessario sospendere nuovamente le attività didattiche in presenza a causa delle condizioni epidemiologiche contingenti.

Il presente piano verrà allegato al Piano Triennale dell'Offerta Formativa e riveste carattere prioritario in quanto esso individua i criteri e le modalità per riprogettare l'attività didattica in DDI, a livello di istituzione scolastica, tenendo conto delle esigenze di tutti gli studenti, le studentesse e degli allievi più fragili, degli alunni con bisogni educativi speciali, per i quali risulta fondamentale anche il coinvolgimento delle famiglie.

Sarà fornita apposita comunicazione alle famiglie, alle studentesse e agli studenti sui suoi contenuti in modo che tutte le componenti della comunità scolastica siano coinvolte.

Analisi del fabbisogno di strumentazione tecnologica

Con l'obiettivo di garantire, nell'eventualità di una nuova sospensione delle attività didattiche, il diritto all'istruzione anche agli studenti che non abbiano l'opportunità di usufruire di device di proprietà, la nostra Istituzione scolastica avvierà una rilevazione del fabbisogno di strumentazione tecnologica e connettività da parte degli alunni delle classi prime e dei nuovi iscritti, in modo da pianificare la concessione in comodato d'uso gratuito delle dotazioni strumentali della scuola. Questa rilevazione andrà a completare quella già effettuata nel corso del lockdown di marzo.

Verrà prevista una priorità nei confronti degli studenti meno abbienti, attraverso la definizione di criteri trasparenti di assegnazione, approvati dal Consiglio di Istituto del reddito e delle difficoltà socio-culturali e linguistiche, nel rispetto della disciplina in materia di protezione dei dati personali.

La rilevazione potrà essere indirizzata anche ai docenti sprovvisti di propria strumentazione tecnologica, in modo da poter loro assegnare un dispositivo, in via residuale rispetto agli alunni, e solo ove il fabbisogno da questi espresso sia completamente soddisfatto.

Obiettivi del Piano

La progettazione dell'attività educativa e didattica in presenza viene adattata alla modalità a distanza attraverso le scelte condivise dal Collegio dei docenti, tenendo conto del contesto, assicurando la sostenibilità delle attività proposte e un generale livello di inclusività, adottando metodologie che non rappresentino la mera trasposizione della didattica in presenza, ma che siano fondate sulla costruzione attiva e partecipata del sapere da parte degli alunni, e garantendo omogeneità dell'offerta formativa dell'Istituzione scolastica, nel rispetto dei traguardi di apprendimento fissati dalle Linee guida e dalle Indicazioni nazionali per i diversi percorsi di studio, oltre che degli obiettivi specifici di apprendimento individuati nel Curricolo d'istituto.

Le progettazioni didattiche vengono rimodulate dai gruppi disciplinari dei docenti e dai consigli di classe, in modo da individuare i contenuti essenziali delle discipline, i nodi interdisciplinari, gli apporti dei contesti non formali e informali all'apprendimento, con l'obiettivo di porre gli alunni, pur a distanza, al centro del processo di insegnamento-apprendimento per sviluppare quanto più possibile autonomia e responsabilità.

Modalità di svolgimento delle attività

In base alla modalità di interazione tra insegnanti e studenti, le attività previste dalla didattica digitale integrata possono essere distinte in *attività sincrone*, da svolgere attraverso l'interazione in tempo reale tra insegnanti e studenti (videolezioni in diretta, verifiche orali degli apprendimenti, svolgimento di compiti con il monitoraggio in tempo reale da parte dell'insegnante, ecc), e *attività asincrone*, da svolgere senza l'interazione in tempo reale tra insegnanti e studenti (fruizione di materiale didattico digitale fornito o indicato dall'insegnante, visione di videolezioni o altro materiale video predisposto o indicato dall'insegnante, produzione di elaborati di tipo multimediale, ecc). Attività sincrone e attività asincrone risultano tra loro complementari e concorrono in maniera sinergica al raggiungimento degli obiettivi di apprendimento e allo sviluppo delle competenze personali e disciplinari.

Una particolare attenzione verrà posta verso gli studenti che presentino fragilità nelle condizioni di salute, opportunamente attestate e riconosciute, consentendo a questi per primi di poter fruire della proposta didattica dal proprio domicilio, in accordo con le famiglie, anche attivando percorsi di istruzione domiciliare appositamente progettati e condivisi con le competenti strutture locali, ai fini dell'eventuale integrazione degli stessi con attività educativa domiciliare.

Nei casi in cui la fragilità investa condizioni emotive o socioculturali, ancor più nei casi di alunni con disabilità, sarà privilegiata la frequenza scolastica in presenza, prevedendo l'inserimento in turnazioni che contemplino alternanza tra presenza e distanza solo d'intesa con le famiglie

I docenti di sostegno, curano l'interazione con i compagni e con i docenti curricolari, mettendo a punto materiale individualizzato o personalizzato da far fruire all'alunno medesimo in incontri quotidiani con il piccolo gruppo e concorrono, in stretta correlazione con i colleghi, allo sviluppo delle unità di apprendimento per la classe.

Al fine di garantire una effettiva fruizione delle attività didattiche, attivando tutte le azioni che si rendano necessarie, l'istituto effettuerà monitoraggi periodici tra gli studenti.

Piattaforme e strumenti per la DDI

Al fine di semplificare la fruizione delle lezioni nonché il reperimento dei materiali, anche a vantaggio di quegli alunni che hanno maggiori difficoltà ad organizzare il proprio lavoro per l'espletamento della didattica digitale integrata, oltre al registro elettronico "Nuvola" già in adozione, l'Istituzione scolastica conferma il ricorso alla piattaforma *G Suite for Education* (dominio *iis-bressanone.edu.it*) e, per le classi che avevano già utilizzato questa piattaforma anche in presenza, Moodle.

Per il necessario adempimento amministrativo di rilevazione della presenza in servizio dei docenti e per registrare la presenza degli alunni a lezione, si utilizza il registro elettronico, così come per le comunicazioni scuola-famiglia e l'annotazione dei compiti giornalieri. La DDI, di fatto, rappresenta lo "spostamento" in modalità virtuale dell'ambiente di apprendimento e, per così dire, dell'ambiente giuridico in presenza.

Il/i docenti coordinatori della DDI garantiscono il necessario supporto alla realizzazione delle attività digitali della scuola, attraverso una collaborazione rivolta ai docenti meno esperti e, nel rispetto della normativa sulla protezione dei dati personali e adottando misure di sicurezza adeguate, la creazione e/o la guida all'uso di *repository*, in locale o in *cloud* rispetto ai quali va preventivamente valutata la modalità di gestione dei dati in esso contenuti.

La scelta effettuata è stata frutto di un'attenta analisi di varie piattaforme digitali per la didattica a distanza e tenuto conto dei necessari requisiti di sicurezza dei dati a garanzia della privacy. Si è tenuto conto, delle potenzialità didattiche dello strumento e della semplicità di fruizione a prescindere dalle differenti tipologie di device, *G Suite for Education* è stata già adottata dall'Istituto con significativi risultati nella seconda parte dell'anno scolastico 2019-2020 a seguito dell'emergenza epidemiologica da COVID-19 che ha determinato la sospensione delle attività didattiche e l'attivazione di modalità di didattica a distanza.

Attraverso l'applicazione Google Classroom, che consente la creazione di ambienti di apprendimento accattivanti, dinamici ed efficaci, ogni docente crea un proprio corso per ciascuna classe a cui è assegnato, inserendo i rispettivi studenti e avendo cura di invitare gli eventuali insegnanti di sostegno contitolari della classe.

Facendo ricorso ai vari strumenti della *G Suite for Education*, i docenti gestiscono all'interno dei propri corsi sia le attività sincrone che le attività asincrone, monitorando la partecipazione e i livelli di apprendimento degli studenti.

In questo contesto, è necessario prevedere frequenti momenti di interazione tra docenti e alunni, in modo da permettere la restituzione da parte degli insegnanti del senso di quanto operato in autonomia dai propri studenti.

Estensioni e applicazioni in grado di aggiungere funzionalità e strumenti utili alla didattica possono essere affiancate ai servizi di base della G Suite for Education.

Orario delle lezioni in DDI

L'orario delle lezioni deve tenere conto dello sviluppo dell'epidemia e delle conseguenti decisioni sanitarie adottate.

a. Lezioni totalmente in presenza

Nella condizione di didattica completamente in presenza, la DDI può essere un ulteriore strumento, complementare alla didattica in presenza, adatto ad ampliare le offerte di apprendimento attraverso metodologie tipiche dello studio attivo quali l'apprendimento cooperativo, la flipped classroom, gli EAS (Esperienze di Apprendimento Situato), il debate ed altre forme di acquisizione di competenze.

b. Lezioni in presenza e distanza

Nella condizione intermedia di didattica in presenza ed a distanza, potrà essere offerta, agli alunni in DDI, una combinazione adeguata di attività in modalità sincrona e asincrona, per consentire di ottimizzare l'offerta didattica con i ritmi di apprendimento, avendo cura di prevedere sufficienti momenti di pausa.

Nel caso di attività digitale complementare e contemporanea a quella in presenza, il gruppo che segue l'attività a distanza rispetta l'orario di lavoro della classe salvo che la pianificazione di una diversa scansione temporale della didattica, tra alunni in presenza e a distanza, non trovi la propria ragion d'essere in motivazioni legate alla specificità della metodologia in uso.

c. Lezioni totalmente a distanza

Nel caso in cui la DDI divenga strumento unico di espletamento del servizio scolastico, a seguito di eventuali nuove situazioni di lockdown, saranno seguite le quote orarie settimanali minime di lezione stabilite per la scuola secondaria di secondo grado:

assicurare almeno venti ore settimanali di didattica in modalità sincrona con l'intero gruppo classe, con possibilità di prevedere ulteriori attività in piccolo gruppo nonché proposte in modalità asincrona secondo le metodologie ritenute più idonee.

Sarà compito della Dirigente scolastica, sulla base dei criteri individuati dal Collegio dei docenti, indicare la quota oraria che ciascun docente dedica alla didattica digitale integrata, avendo cura di assegnare uno spazio adeguato a tutte le discipline, nella strutturazione dell'orario settimanale in DDI è possibile fare ricorso alla riduzione dell'unità oraria di lezione, alla compattazione delle discipline nonché adottare tutte le forme di flessibilità didattica e organizzativa previste dal Regolamento dell'Autonomia scolastica.

Regolamento per la didattica digitale integrata

In considerazione delle implicazioni etiche determinate dall'impiego delle nuove tecnologie e della rete, il Regolamento d'Istituto I.I.S. BRESSANONE viene integrato con specifiche disposizioni in merito alle norme di comportamento che gli studenti devono rispettare in occasione delle attività sincrone e asincrone e, più in generale, durante qualsiasi tipo di interazione che coinvolga l'utilizzo delle piattaforme e degli strumenti utilizzati dalla scuola nell'ambito della didattica digitale integrata. Tali disposizioni si riferiscono al rispetto dell'altro, alla corretta condivisione di documenti, alla tutela dei dati personali e alle particolari categorie di dati.

All'interno del Regolamento di disciplina degli studenti della scuola secondaria vengono previste le infrazioni disciplinari e le relative sanzioni riferite a comportamenti scorretti assunti nell'ambito della didattica digitale integrata, all'uso improprio della rete e al cyberbullismo.

Il nostro istituto porrà particolare attenzione alla formazione degli alunni per quanto riguarda i rischi derivanti dall'utilizzo della rete e, in particolare, al reato di cyberbullismo.

In relazione a tale ultimo aspetto si sottolinea come qualsiasi forma di condivisione deve riguardare solo dati personali adeguati, pertinenti e limitati a quanto strettamente necessario rispetto alle finalità per le quali sono trattati secondo il principio di minimizzazione tenendo conto del ruolo e delle funzioni dei soggetti a cui tale condivisione è estesa

Nel Patto educativo di corresponsabilità viene inserita una specifica appendice riguardo i reciproci impegni da assumere per l'espletamento della didattica digitale integrata.

Metodologie e strumenti per la verifica

In condizioni di didattica digitale integrata, allo scopo di incentivare la costruzione di percorsi interdisciplinari, di incoraggiare una rielaborazione condivisa di costruzione collettiva della conoscenza, di favorire un capovolgimento della struttura della lezione e di promuovere lo sviluppo di competenze disciplinari e trasversali, si prevede, in piena sintonia rispetto alla Vision e alla Mission dell'Istituto, il ricorso a metodologie didattiche fondate sulla costruzione attiva e partecipata del sapere da parte degli alunni, come la *didattica breve*, *l'apprendimento cooperativo*, la *flipped classroom*, il *debate*, le EAS che risultano centrate sul protagonismo degli alunni e che meglio si adattano alle attività a distanza.

Gli strumenti per la verifica inerenti alle metodologie utilizzate sono individuati dai consigli di classe e dai singoli docenti. Nell'ambito della didattica digitale integrata gli elaborati degli alunni vengono salvati dai docenti all'interno degli strumenti di repository che verranno individuati dall'Istituzione scolastica.

Valutazione

La valutazione degli apprendimenti, anche in condizioni di didattica digitale integrata, fa riferimento ai criteri approvati dal Collegio dei docenti e inseriti all'interno del Piano Triennale dell'Offerta Formativa dell'Istituto, compresi i criteri approvati dal Collegio Docenti per la valutazione delle attività nella DAD.

Essa tiene conto non soltanto dei prodotti e delle evidenze empiriche osservabili, ma anche della disponibilità ad apprendere e a lavorare in gruppo, dell'autonomia, della responsabilità personale e sociale, del processo di autovalutazione e più in generale, dell'intero percorso formativo dello studente.

Analogamente a quanto previsto per le verifiche svolte in presenza, le valutazioni vengono riportate dai docenti in modo trasparente e tempestivo all'interno del registro elettronico NUVOLA, al fine di assicurare alle famiglie informazioni circa l'andamento didattico-disciplinare degli studenti e di fornire opportuni feedback sulla base dei quali regolare il processo di insegnamento/apprendimento.

Anche in condizioni di didattica digitale integrata, la valutazione degli apprendimenti degli studenti con bisogni educativi speciali fa riferimento ai criteri, alle misure e agli strumenti previsti dai relativi piani educativi individualizzati e piani didattici personalizzati.

Alunni con bisogni educativi speciali

Nella predisposizione del materiale didattico da utilizzare in caso di ricorso alla didattica digitale integrata e nella gestione delle attività da svolgere in modalità sincrona e asincrona, i docenti, oltre a tener conto dei diversi stili di apprendimento, prestano particolare attenzione ai piani educativi individualizzati e ai piani didattici personalizzati degli alunni con bisogni educativi speciali (alunni in situazione di disabilità, alunni con disturbi evolutivi specifici e alunni con svantaggio socio-economico, linguistico e culturale).

I docenti di sostegno, in particolare, oltre a perseguire l'obiettivo di garantire agli alunni in situazione di disabilità opportunità di accesso alle varie attività didattiche, anche mettendo a punto materiale individualizzato o personalizzato per lo studente, hanno cura di mantenere l'interazione a distanza con l'alunno e tra l'alunno e gli altri docenti curricolari, senza interrompere, per quanto possibile, il processo di inclusione.

In presenza di alunni con disturbi specifici dell'apprendimento, i docenti tengono conto dei rispettivi piani didattici personalizzati, facendo ricorso alle misure dispensative e agli strumenti compensativi di cui al Decreto ministeriale 5669 del 12 luglio 2011 e alle relative Linee Guida e privilegiando l'utilizzo delle eventuali soluzioni tecnologiche con cui questi studenti hanno solitamente dimestichezza.

La Dirigente scolastica, inoltre, rilevato il fabbisogno di strumentazione tecnologica da parte degli alunni, attiva le procedure per l'eventuale assegnazione in comodato d'uso gratuito delle dotazioni strumentali della scuola ad alunni con bisogni educativi speciali non certificati che si trovino in difficoltà linguistica e/o socio economica.

La Dirigente scolastica, infine, avvia le necessarie interlocuzioni con le figure competenti per individuare gli interventi necessari ad attivare efficacemente la didattica digitale integrata allo scopo di garantire il diritto all'istruzione e di mitigare lo stato di isolamento sociale in presenza di alunni ricoverati presso strutture ospedaliere o in cura presso la propria abitazione (Art.8 D.Lgs 63/2017).

Privacy

Sugli aspetti relativi al trattamento dei dati personali, il Ministero dell'istruzione, in collaborazione con l'Autorità garante per la protezione dei dati personali, predisporrà un apposito documento di dettaglio contenente indicazioni specifiche.

Rapporti scuola-famiglia

Nell'eventualità di rinnovate condizioni di emergenza, l'istituzione scolastica garantirà tutte le attività di comunicazione, informazione e relazione con la famiglia previste dalle norme vigenti e dalle norme sulla valutazione, avendo cura di esplicitare i canali di comunicazione attraverso cui essi potranno avvenire.

Formazione del personale e supporto

L'Istituzione scolastica progetta e realizza attività di formazione interna rivolta al personale scolastico.

L'Animatore digitale e i membri del Team digitale, così come la funzione strumentale incaricata della DDI, garantiscono al personale docente il supporto necessario per un corretto ed efficace utilizzo delle piattaforme e degli strumenti funzionali alla didattica digitale integrata.

Eventuali corsi di formazione che saranno privilegiati saranno incentrati:

- informatica con priorità all'uso delle piattaforme
- con riferimento ai gradi di istruzione:
- metodologie innovative di insegnamento e ricadute sui processi di apprendimento (apprendimento cooperativo, flipped classroom, debate);
- modelli inclusivi per la didattica digitale integrata e per la didattica interdisciplinare;
- gestione della classe e della dimensione emotiva degli alunni;
- privacy, salute e sicurezza sul lavoro nella didattica digitale integrata;
- formazione specifica sulle misure e sui comportamenti da assumere per la tutela della salute personale e della collettività in relazione all'emergenza sanitaria.

Fonti normative

1. Decreto del Ministro dell'Istruzione del 26 giugno 2020, n. 39
2. Decreto-legge 25 marzo 2020, n. 19
3. Nota dipartimentale 17 marzo 2020, n. 388
4. Il decreto-legge 8 aprile 2020, n. 22, convertito, con modificazioni, con Legge 6 giugno 2020, n. 41
5. Decreto del Presidente del Consiglio dei Ministri 4 marzo 2020
6. Decreto-legge 19 maggio 2020, n. 34. Misure urgenti in materia di salute, sostegno al lavoro e all'economia, nonché di politiche sociali connesse all'emergenza epidemiologica da COVID-19.
7. Decreto 07/08/2020 recante "Adozione delle Linee guida sulla Didattica digitale integrata, di cui al Decreto del Ministro dell'Istruzione 26 giugno 2020, n. 39
8. Linee guida della Provincia Autonoma di Bolzano per la Didattica Digitale Integrata DEL 31/08/2020

Sitografia

Decreto del Presidente del Consiglio dei Ministri dell'8 marzo 2020

Ulteriori disposizioni attuative del decreto-legge 23 febbraio 2020, n. 6, recante misure urgenti in materia di contenimento e gestione dell'emergenza epidemiologica da COVID-19.

(da gazzettaufficiale.it)

https://www.gazzettaufficiale.it/atto/serie_generale/caricaDettaglioAtto/originario?atto.dataPubblicazioneGazzetta=2020-03-08&atto.codiceRedazionale=20A01522&elenco30giorni=false

Nota prot. 388 del 17 marzo 2020

Emergenza sanitaria da nuovo Coronavirus. Prime indicazioni operative per le attività didattiche a distanza.

(da miur.gov.it)

<https://www.miur.gov.it/documents/20182/0/Nota+prot.+388+del+17+marzo+2020.pdf/d6acc6a2-1505-9439-a9b4-735942369994?version=1.0&t=1584474278499>

Linee guida per la Didattica digitale integrata

Allegate al D.M. 7 agosto 2020, n. 89

(da miur.gov.it)

<https://www.miur.gov.it/documents/20182/0/ALL.+A.+Linee+Guida+DDI+.pdf/f0eeb0b4-bb7e-1d8e-4809-a359a8a7512f?t=1596813131027>

Offerta formativa dell'I.I.S. BRESSANONE

(<https://iis-bressanone.edu.it/>)

Regolamenti di Istituto dell'I.I.S. BRESSANONE

(<https://iis-bressanone.edu.it/>)

Linee guida per il diritto allo studio degli alunni e degli studenti con disturbi specifici dell'apprendimento

Allegate al D.M. n. 5669 del 12 luglio 2011

(da miur.gov.it)

<https://www.miur.gov.it/documents/20182/198444/Linee+guida+per+il+diritto+allo+studio+degli+alunni+e+degli+studenti+con+disturbi+specifici+di+apprendimento/663faecd-cd6a-4fe0-84f8-6e716b45b37e?version=1.0>

Decreto legislativo 13 aprile 2017, n. 63

Effettività del diritto allo studio attraverso la definizione delle prestazioni, in relazione ai servizi alla persona, con particolare riferimento alle condizioni di disagio e ai servizi strumentali, nonché potenziamento della carta dello studente, a norma dell'articolo 1, commi 180 e 181, lettera f), della legge 13 luglio 2015, n. 107.

(da gazzettaufficiale.it)

<https://www.gazzettaufficiale.it/eli/id/2017/05/16/17G00071/sq>

Decreto 07/08/2020 recante "Adozione delle Linee guida sulla Didattica digitale integrata, di cui al Decreto del Ministro dell'Istruzione 26 giugno 2020, n. 39

<https://www.miur.gov.it/web/guest/-/scuola-pubblicate-le-linee-guida-per-la-didattica-digitale-integrata>

MIUR - Linee guida per la didattica digitale integrata – ALLEGATO A

<https://www.miur.gov.it/web/guest/-/scuola-pubblicate-le-linee-guida-per-la-didattica-digitale-integrata>

Linee guida della Provincia Autonoma di Bolzano per la Didattica Digitale Integrata DEL 31/08/2020 – direttiva della Direzione provinciale in lingua italiana

http://www.provinz.bz.it/servizio-valutazione-italiano/news.asp?aktuelles_action=300&aktuelles_image_id=604554&news_action=300&news_image_id=1078778_

Istituto Istruzione superiore

ITE "Falcone e Borsellino - Liceo Dante Alighieri"

Via Prà Delle Suore, 1 - 39042 Bressanone (BZ)

Tel:0472 833826

Sito web: <https://iis-bressanone.edu.it/>

E-mail: ipsc.bress@scuola.alto-adige.it

P.E.C.: is.falconeborsellino.bressanone@pec.prov.bz.it